

Generalinis projektuotojas	<b>IĮ SAULIAUS REMEIKOS DIZAINO STUDIJA</b>
Projektuotojas	<b>INDIVIDUALI VEIKLA - PROJEKTAVIMAS Pažymos Nr. 588549</b>
Statytojas (užsakovas)	<b>KAUNO MIESTO SAVIVALDYBĖ</b>
Statinio projekto pavadinimas	<b>PASTATO, RYTŲ G.19, KAUNE DALIES VIDAUS PATALPŲ (660,37 M<sup>2</sup>), KAPITALINIO REMONTO TECHNINIS PROJEKTAS</b>
Statinio kategorija	<b>YPATINGASIS STATINYS</b>
Statinio grupė	<b>NEGYVENAMIEJI PASTATAI</b>
Naudojimo paskirtis	<b>MOKSLO PASKIRTIES PASTATAI</b>
Statybos rūšis	<b>KAPITALINIS REMONTAS</b>
Statinio projekto etapas	<b>TECHNINIS PROJEKTAS</b>
Statinio projekto dalis	<b>PASIRENGIMO STATYBAI IR STATYBOS DARBŲ ORGANIZAVIMO DALIS</b>
Statinio projekto numeris	<b>284809-01-TP</b>
Bylos (segtuvo) žymuo	<b>SO-11</b>
Bylos (segtuvo) laidos žymuo	<b>0</b>
Direktorius	<b>SAULIUS REMEIKA</b>
Projekto vadovas	<b>GRAŽVYDAS SABALIAUSKAS Atestato Nr. A1939</b>
Projekto dalies vadovas	<b>TADEUŠ MEŠKUNEC Atestato Nr. 36640</b>

**PASIRENGIMO STATYBAI IR STATYBOS DARBŲ ORGANIZAVIMO DALIES BYLOS  
(SEGTUVO) DOKUMENTŲ SUDĖTIES ŽINIARAŠTIS**

Dokumento žymuo	Lapų sk.	Laida	Dokumento pavadinimas	Pastabos
284809-01-TP-SO-BSŽ	1	0	BYLOS (SEGTUVO) SUDĖTIES ŽINIARAŠTIS	
284809-01-TP-SO-PSŽ	1	0	PROJEKTO SUDĖTIES ŽINIARAŠTIS	
284809-01-TP-SO-SS	1	0	SITUACIJOS SCHEMA	
284809-01-TP-SO-AR	15	0	AIŠKINAMASIS RAŠTAS	
284809-01-TP-SO-01	2	0	STATYBVIETĖS PLANAS M 1:200. M 1:500	
	2		PRITARIMAS PROJEKTO SPRENDINIAMS	
	1		PROJEKTO DALIŲ SUDERINIMAI	

0	2024-06-04	Konkursui, rangos darbams		
Laida	Išleidimo data	Laidos statusas. Keitimo priežastis (jei taikoma)		
KVAL. PATV. DOK. NR.	Į Sauliaus Remeikos dizaino studija Vilniaus g. 44, Šiauliai Tel. +37061012269 El. p. remeika.design@gmail.com		STATINIO PROJEKTO PAVADINIMAS Pastato, Rytų g.19, Kaune dalies vidaus patalpų (660,37 m <sup>2</sup> ), kapitalinio remonto techninis projektas	
A 1939	PV	Gražvydas Sabaliauskas	STATINIO NR. IR PAVADINIMAS, DOKUMENTO PAVADINIMAS	LAIDA
36640	PDV	Tadeuš Meškunec	01- Mokslo paskirties pastatas Bylos (segtuvo) sudėties žiniaraštis	0
LT	STATYTOJAS IR (ARBA) UŽSAKOVAS Kauno miesto savivaldybė		DOKUMENTO ŽYMUO 284809-01-TP-SO-BSŽ	LAPAS 1
				LAPŲ 1

## PROJEKTO SUDĖTIES ŽINIARAŠTIS

Eil. Nr.	Bylos (segtuvo) žymuo	Laida	Pavadinimas	Pastabos
1.	B	0	Bendroji	
2.	SA	0	Statinio architektūros	
3.	SK	0	Statinio konstrukcijų	
4.	ŠVOK	0	Šildymo, vėdinimo, oro kondicionavimo	
5.	VN	0	Vandentiekio ir nuotekų šalinimo	
6.	E	0	Elektrotechnikos	
7.	ER	0	Elektroninių ryšių	
8.	AS	0	Apsauginės signalizacijos	
9.	GSS	0	Gaisro aptikimo ir signalizavimo sistemos	
10.	KS	0	Statybos skaičiuojamosios kainos nustatymo	
11.	SO	0	Pasirengimo statybai ir statybos darbų organizavimo	

0	2024-06-04	Konkursui, rangos darbams		
Laida	Išleidimo data	Laidos statusas. Keitimo priežastis (jei taikoma)		
KVAL. PATV. DOK. NR.		IĮ Sauliaus Remeikos dizaino studija Vilniaus g. 44, Šiauliai Tel. +37061012269 El. p. remeika.design@gmail.com	STATINIO PROJEKTO PAVADINIMAS Pastato, Rytų g.19, Kaune dalies vidaus patalpų (660,37 m <sup>2</sup> ), kapitalinio remonto techninis projektas	
A 1939	PV	Gražvydas Sabaliauskas	STATINIO NR. IR PAVADINIMAS, DOKUMENTO PAVADINIMAS	LAI DA
36640	PDV	Tadeuš Meškunec	01- Mokslo paskirties pastatas Projekto sudėties žiniaraštis	0
LT	STATYTOJAS IR (ARBA) UŽSAKOVAS Kauno miesto savivaldybė		DOKUMENTO ŽYMUO 284809-01-TP-SO-PSŽ	LAPAS 1
				LAPŲ 1

## SITUACIJOS SCHEMA



Remontuojamas mokslo paskirties pastatas  
Statybvietės vieta  
Rytų g. 19, Kaunas

0	2024-06-04	Konkursui, rangos darbams		
Laida	Išleidimo data	Laidos statusas. Keitimo priežastis (jei taikoma)		
KVAL. PATV. DOK. NR.	IĮ Sauliaus Remeikos dizaino studija Vilniaus g. 44, Šiauliai Tel. +37061012269 El. p. remeika.design@gmail.com		STATINIO PROJEKTO PAVADINIMAS Pastato, Rytų g.19, Kaune dalies vidaus patalpų (660,37 m <sup>2</sup> ), kapitalinio remonto techninis projektas	
A 1939	PV	Gražvydas Sabaliauskas	STATINIO NR. IR PAVADINIMAS, DOKUMENTO PAVADINIMAS	LAIDA
36640	PDV	Tadeuš Meškunec	01- Mokslo paskirties pastatas Projekto sudėties žiniaraštis	0
LT	STATYTOJAS IR (ARBA) UŽSAKOVAS Kauno miesto savivaldybė		DOKUMENTO ŽYMUO 284809-01-TP-SO-SS	LAPAS 1
				LAPŲ 1

## AIŠKINAMASIS RAŠTAS

### **BENDROJI DALIS**

Pastato, Rytų g.19, Kaune dalies vidaus patalpų (660,37 m<sup>2</sup>), kapitalinio remonto techninio projekto pasirengimo statybai ir statybos darbų organizavimo dalis parengta vadovaujantis Statybos įstatymu ir kitais įstatymais, reglamentuojančiais statinio saugos ir paskirties reikalavimus, teisės aktais, reglamentuojančiais esminius statinio reikalavimus ir kitais teisės aktais, teritorijų planavimo ir normatyviniais statybos techniniais dokumentais, normatyviniais statinio saugos ir paskirties dokumentais:

- Lietuvos Respublikos Statybos įstatymas (Lietuvos Respublikos prezidentės įsakymo 2017 lapkričio 7 d. Nr. XIII-706 redakcija)
- STR 1.04.04:2017 Statinio projektavimas, projekto ekspertizė;
- SDTB 12 Darboviečių įrengimo bendrieji nuostatai (Socialinės apsaugos ir darbo ministerijos ir Sveikatos apsaugos ministerijos 2005 m. gegužės 19 d. įsakymu Nr. A1-138/V-416);
- Darbo įrenginių naudojimo bendrieji nuostatai (Socialinės apsaugos ir darbo ministrės 2005 m. spalio 17 d. įsakymu Nr. A1-271);
- SDTB 13 Darbuotojų aprūpinimo asmeninėmis apsauginėmis priemonėmis nuostatai (Lietuvos Respublikos socialinės apsaugos ir darbo ministerijos 2018 m. balandžio 19 d. įsakymu Nr.A1-170);
- BGST – 2010 Bendrosios gaisrinės saugos taisyklės (Priešgaisrinės apsaugos ir gelbėjimo departamento prie Vidaus reikalų ministerijos direktoriaus 2017 m. gruodžio 27 d. įsakymo Nr. 1-472 redakcija);
- Darboviečių įrengimo statybvietėse nuostatai (Įsakymas 2008.01.15 Nr. A1-22/D1-34), pakeitimas (Įsakymas 2009.05.20 Nr. A1-346/D1-276);
- Darbuotojo, ardančio ir atstatančio statinius saugos ir sveikatos instrukcija;
- Statybos aikštelės priešgaisrinės saugos instrukcija;
- Atliekų tvarkymo taisyklės (Lietuvos Respublikos aplinkos ministro 2017 m. gruodžio 29 d. įsakymo Nr. D1-1061 redakcija);
- Statybinių atliekų tvarkymo taisyklės (Lietuvos Respublikos aplinkos ministro 2018 birželio 5 d. įsakymas Nr. D1-460)
- Pirminės gaisro gesinimo priemonės;
- „Kėlimo kranų darbo vadovo saugos ir sveikatos instrukcija“.
- STR 1.06.01:2016 „Statybos darbai. Statinio statybos priežiūra“;
- Želdinių apsaugos, vykdant statybos darbus, taisyklės“.
- Projekto brėžiniai.

Paruošto techninio projekto sprendiniai atitinka privalomiesiems dokumentams ir esminiams statinio reikalavimams pagal STR 1.04.04:2017 „Statinio projektavimas, projekto ekspertizė“.

0	2024-06-04	Konkursui, rangos darbams			
Laida	Išleidimo data	Laidos statusas. Keitimo priežastis (jei taikoma)			
KVAL. PATV. DOK. NR.	IĮ Sauliaus Remeikos dizaino studija Vilniaus g. 44, Šiauliai Tel. +37061012269 El. p. remeika.design@gmail.com		STATINIO PROJEKTO PAVADINIMAS Pastato, Rytų g.19, Kaune dalies vidaus patalpų (660,37 m <sup>2</sup> ), kapitalinio remonto techninis projektas		
A 1939	PV	Gražvydas Sabaliauskas	STATINIO NR. IR PAVADINIMAS, DOKUMENTO PAVADINIMAS		LAIDA
36640	PDV	Tadeuš Meškunec	01- Mokslo paskirties pastatas Aiškinamasis raštas		0
LT	STATYTOJAS IR (ARBA) UŽSAKOVAS Kauno miesto savivaldybė		DOKUMENTO ŽYMUO 284809-01-TP-SO-AR		LAPAS LAPŲ 1 15

***Bendrieji duomenys.***

Projekto pavadinimas:	<b>Pastato, Rytų g.19, Kaune dalies vidaus patalpų (660,37m<sup>2</sup>), kapitalinio remonto darbo projektas</b>
Statybos vieta:	<b>Rytų g. 19, Kaunas</b>
Statytojas (užsakovas):	<b>Kauno miesto savivaldybė</b>
Statybos rūšis:	<b>Kapitalinis remontas</b>
Statinio kategorija:	<b>Ypatingasis</b>
Statinių grupės:	<b>Negyvenamieji pastatai</b>
Statinių pogrupis:	<b>Mokslo paskirties pastatai [7.11]</b>
Unikalus daikto numeris:	<b>1998-1008-3017</b>
Bendras pastato plotas:	<b>7267.53 kv.m</b>
Statybos metai:	<b>1981 m.</b>
Statinio projekto etapas:	<b>Techninis projektas</b>
Projekto parengimo laikas:	<b>2024m</b>

***Esamos būklės įvertinimas.***

Pastate esminių trūkumų nenustatyta. Pastato statybos pabaigos metai – 1981. Pastatas – trijų aukštų. Pastato laikančiosios konstrukcijos – surenkamos gelžbetoninės konstrukcijos.

Esamų projektuojamų patalpų būklė neatitinka šiuolaikinėms mokykloms keliamų reikalavimų. Patalpos neatitinka universalaus dizaino reikalavimų, esamos durų angos neatitinka keliamų priešgaisrinių reikalavimų. Nusidėvėjusios esamos grindų ir sienų dangos, esamas apšvietimas neatitinka norminių ribinių kiekių.

***Klimatologinės sąlygos.***

Pagal RSN 156-94 „Statybinė klimatologija“ duomenis, Kaune vyrauja sekančios klimatinės sąlygos (Kauno meteorologinės stoties duomenys):

- a) vidutinė metinė oro temperatūra- +6,6 °C;
- b) santykinis metinis oro drėgnumas- 81 %;
- c) vidutinis metinis kritulių kiekis- 630 mm;
- d) maksimalus paros kritulių kiekis (absoliutus maksimumas)- 73,4 mm;
- e) vyraujančios stipriausių vėjų kryptys: sausio mėn.- P, PR, PV, liepos mėn.- V, ŠV, PV, Š;
- f) vidutinis metinis vėjo greitis- 4 m/s;
- g) skaičiuojamasis vėjo greitis prie žemės paviršiaus (H=10m), galimas vieną kartą per 50

metų- 22 m/s

Pagal STR 2.05.04:2003 „Poveikiai ir apkrovos“ Kaunas priskiriamas I-ajam vėjo apkrovos rajonui su pagrindine ataskaitine vėjo greičio reikšme 24 m/s. Skaičiuojamasis vėjo greitis priimtas su k-1,3;

Pagal STR 2.05.04:2003 „Poveikiai ir apkrovos“ Kaunas priskiriamas I-ajam sniego apkrovos rajonui su sniego antžeminės apkrovos charakteristine reikšme 1.2 kN/m<sup>2</sup>. Skaičiuojamoji sniego apkrova priimta su k-1.

***Geologinės ir hidrogeologinės sąlygos***

Šiame projekte konstrukcijos, kurias įtakoja geologinės ir hidrogeologinės sąlygos neprojektuojamos.

284809-01-TP-SO-AR	Lapas	Lapų	Laida
	2	15	0

### **Projekto sprendiniai.**

Projektuojamos patalpos išdėstytos antrame ir trečiame pastato aukštuose.

Projektuojamos aktų salės patalpos 2-12 išdėstymas paliekamas esamas. Esama scena demontuojama, įrengiama nauja scena su laiptais. Dalis esamų durų paliekamos esamos, dalis durų keičiamos naujomis. Kitoms durims platinamos angos, projektuojamos ir naujos durys.

Pagalbinėse aktų salės patalpose 2-9 ir 2-10 esami laiptai demontuojami, vietoje jų įrengiami nauji laiptai.

Tarp esamų patalpų 2-13, 2-14 2-15 ir 2-16 griaunamos esamos nenešančios pertvaros taip apjungiant patalpas į vieną. Įrengiamas turėklas, langas tarp aktų salės ir 2-16.1 patalpos.

Patalpos 2-51 išplanavimas nekeičiamas.

Patalpos 2-50 išplanavimas keičiamas- patalpa dalinama į dvi dalis projektuojant pertvarą. Projekto metu tvarkoma mažesnė patalpos dalis. Įrengiama nauja durų anga.

Patalpų 2-29 ir 2-30 išplanavimas nekeičiamas. Tarp patalpų sienoje formuojama anga. Patalpoje 2-29 ardoma esama pakyla, platinamos durų angos, projektuojamos naujos durys. Patalpose keičiamos esamos palangės.

Tarp patalpų 2-20 ir 2-24 ardoma esama pertvara. Naujoje angoje projektuojama stumdomų durų pertvara. Visos durų angos ir durys paliekamos esamos.

Patalpų 3-10 ir 3-11 išplanavimas nekeičiamas. Patalpoje 3-11 ardoma esama pakyla, platinamos durų angos, projektuojamos naujos durys. Patalpose keičiamos esamos palangės.

Visose projektuojamose patalpose esamos palangės keičiamos naujomis.

Visose projektuojamose patalpose įrengiamos naujos sienų, grindų ir lubų apdailos, šviestuvai, santchnikos prietaisai, sutvarkoma elektrotechnika. Esama lubų apdaila ir šviestuvai nekeičiami patalpoje 2-20. Apšvietimas patalpoje pilnai tenkina apšvietimo ribinius dydžius.

Edukacinės erdvės kultūriniam ugdymui projektuojamos užtikrinant maksimalų mokinių skaičių.

Projektuojamas modernus higienos normų reikalavimus atitinkantis LED apšvietimas.

Projektuojamose patalpose suprojektuotos ir privestos reikalingos inžinerinės sistemos.

Patalpos projektuojamos siekiant užtikrinti universalaus dizaino principus, gaisrinę saugą, visuomenės sveikatos saugą, darbuotojų saugą bei sveikatą darbe nustatančių teisės aktų reikalavimus. Patalpos projektuojamos taip, kad žmonės su negalia galėtų į jas patekti savarankiškai.

Į projektuojamas patalpas ŽN patenka esamu liftu.

Ant naujai projektuojamos scenos (patalpa 2-11; 2-12) ŽN patenka esamu mobiliu keltuvu.

Bendras tvarkomų patalpų plotas- 668,00 kv.m.

Mokyklos patalpų interjero sprendiniais siekiama sukurti modernią, atitinkančią šiuolaikinius standartus ir skatinančią mokinių kūrybiškumą, mokymosi aplinką. Esamos apdailos medžiagos keičiamos naujomis.

Projektuojamos pastato konstrukcijos:

*Sąramos.* GB sienose angom suformuoti įrengiamos surenkamos sąramos iš plieninių valcuotų profilių – kampuočių, lovių arba dvitėjų. Profilių plieno klasė – S275JR.

*Laiptai.* Projektuojami vidiniai laiptai iš plieninių konstrukcijų – valcuotų lovinių profilių, kvadratinių vamzdžių, presuotų cinkuotų grotelių ir pakopų iš suvirintų cinkuotų grotelių. Profilių plieno klasė – S275JR.

*Scenos konstrukcija.* Scenos konstrukcija sudaro pakeltų grindų karkasinę konstrukciją su pakopomis. Karkasas konstruojamas iš kvadratinių vamzdžių S275JR plieno klasės. Grindų konstrukcija susidaro iš ištisinio OSB plokščių pakloto ir parketo grindų dangos.

*Grindys.* Salėje (2-12) numatomas esamu medinių grindų demontavimas ir naujų grindų pagal pateiktą detale įrengimas pakeliant grindų viršaus altitudę 50mm .

Patalpoje (2-50) medinių grindų konstrukcija demontuojama iki išlyginamojo sluoksnio. Numatomas lokalių pažeidimų pataisymas remontinių skiedinių ir dangos įrengimas.

284809-01-TP-SO-AR	Lapas	Lapų	Laida
	3	15	0

## **STATYBOS PARUOŠIMAS IR ORGANIZAVIMAS**

### ***Paruošiamieji darbai.***

Iki statybos pradžios turi būti parengta ir atitinkamai suderinta reikiamos apimties projekcinė dokumentacija. Užsakovas privalo perduoti rangovui statybos aikštelę.

Rangovas privalo pasirašyti aktą su atsakingomis organizacijomis dėl leidimo statybos darbus vykdyti veikiančioje teritorijoje. Rangovas turi pateikti užsakovui sąrašą asmenų dibančių objekte, pateikti darbų atlikimo eigą ir grafikus.

Statybose naudojami mechanizmai ir įranga turi būti pritaikyta statyboms, tvarkinga, nesukelianti vibracijos ir didelio triukšmo. Visa įranga, technika, priedai ir statybos metodai turi tenkinti Lietuvos Respublikos darbo saugos reikalavimus.

Rangovinė organizacija darbų eigoje gali papildyti, koreguoti arba keisti statybos organizavimo projekte priimtus sprendimus, jeigu tai nepakenks statybos darbų kokybei, nepakenks aplinkai, o taip pat nepažeis darbų saugos reikalavimų.

### ***Technologinis projektas.***

Statybos darbų technologijos (vykdymo) projektas yra techninis dokumentas, kuris nustato konkretaus statinio statybos ar remonto, kaip technologijos proceso, reikalavimus, nurodo statinio projekto įgyvendinimo būdus bei metodus ir numato konkrečius sprendinius bei priemones, užtikrinančius darbuotojų saugą ir sveikatą.

Statybos darbų technologijos projektas privalomas statant, rekonstruojant ar kapitališkai remontuojant ypatingus statinius, statinius saugomose teritorijose, statinius apsaugos zonose, nustatytoje įstatymais ir Vyriausybės nutarimais, taip pat atliekant statybos darbus sudėtingomis sąlygomis, veikiančios įmonės (kito objekto) ar veikiančių inžinerinių tinklų bei susisiekimo komunikacijų teritorijose bei tretiesiems asmenims priklausančiuose sklypuose, taip pat atliekant žemės darbus greta esamų statinių, po vandeniu, po žeme ir pan. Statybos darbų technologijos projektą rengia rangovas, arba paveda tai atlikti statinio statybos vadovui.

Rengiant statybos darbų technologijos projektą, privaloma vadovautis techninio projekto statybos paruošimo ir organizavimo sprendiniais bei saugaus darbo ir sveikatos taisyklėmis statyboje.

Specifinių statybos darbų technologijos projekto ekspertizė nereikalinga.

### ***Pagrindiniai darbai.***

Techniniame projekte numatyta atlikti tokius pagrindinius darbus tokia tvarka:

- Demontuojamos senos durys;
- Demontuojama scena;
- Demontuojami laiptai;
- Demontuojami inžineriniai tinklai;
- Demontuojamos vidaus pertvaros;
- Nuardoma grindų, sienų, lubų apdaila;
- Demontuojamos grindys;
- Montuojamos sėramos;
- Kertamos/platinamos angos sienose;
- Įrengimos naujų pertvaros;
- Betonuojamos grindys;
- Įrengiama nauja scena iš metalo konstrukcijų ir pakloto;
- Laiptų įrengimas;
- Elektros instaliacijos montavimas, apvietimo įrengimas;
- Vandentiekio ir nuotekų šalinimo tinklų įrengimas;
- Šildymo sistemos montavimas;
- Vėdinimo sistemų įrengimas;
- Apsauginės ir gaisrinės signalizacijos sistemų įrengimas;
- Elektroninių ryšių įrengimas;

284809-01-TP-SO-AR	Lapas	Lapų	Laida
	4	15	0

- Grindų, lubų, sienų apdailos įrengimas;
  - Durų, vitrinų įrengimas;
  - Sanitarinių prietaisų montavimas;
  - Įrangos montavimas;
- Baigiamieji darbai:**

- Pastato vidaus patalpų po statybos darbų tvarkymas;
- Statybinių atliekų išvežimas;
- Inžinierinių tinklų bandymas.

**Darbų atlikimo grafikas.** Kadangi nėra aiškus būsimo užsakovo su Rangovu susitarimo sąlygos bei sutartiniai grafikai) todėl pateikiamos preliminarus grafikas o siūlomas darbų eiliškumas anksčiau aprašytas.

Eil.Nr.	Etapas	Darbų pavadinimas	Statybos darbų trukmė							
			4 sav.	6 sav.	8 sav.	10 sav.	12 sav.	14 sav.	16 sav.	22 sav.
1	I	Paruošiamieji darbai								
2	I	Pagrindiniai darbai								
3	I	Baigiamieji darbai								
4	I	Dokumentacijos tvarkymas								

Pastato kapitalinio remonto darbų trukmė bus nustatyta, atsižvelgiant į suspaustas darbų vykdymo sąlygas.

Pastato kapitalinio remonto darbų trukmė priimta 4 mėnesiai, užsakovo ir rangovo susitarimu statybos trukmė gali būti ir kitokia, ji bus nurodyta suderintoje ir pasirašytoje abiejų šalių sutartyje.

Numatoma jog kapitalinio remonto darbai vyks vienu etapu, todėl dalinis ribojimas ir konservavimas nenumatytas. Kadangi pastato veikla nebus sustabdyta (pastate, gretimose patalpose ir žemiau esančiuose aukštuose, bus vykdoma veikla), statybvietyje pagal užsakovo ir rangovo sutartį bus numatomas darbo periodiškumas. Dirbant I pamaina numatoma dirbti darbo dienomis nuo 8:00 iki 17:00. Dirbant II pamainomis numatoma dirbti darbo dienomis nuo 8:00 iki 19:00. Darbininkams numatomos technologinės pertraukos pietums, bei esant nepalankiomis oro sąlygoms (lietui, šalčiui ark t.) kaip numato teisės aktai.

Pamokų metu statybos darbai griežtai skleidžiantys didelį triūkšmą draudžiami, išskyrus atvejus kai tokie darbai bus suderinti su gimnazijos administracija. Vykdam darbus pamokų metu draudžiama naudoti įrankius ir technologinius procesus, kurie skleidžia didelį triūkšmą.

Aukštuose ir patalpose, kuriuose vykdomi statybos darbai, privaloma rakinti duris, kad nepapultų pašaliniai asmenys.

Rangovas darbus turi derinti su Ligoninės administracija (užsakovu), kad būtų užtikrintos normalios Ligoninės darbuotojų ir pacientų sąlygos.

Tikslų medžiagų sandėliavimo, atvežimo į statybos aikštelę, darbų eiliškumą, paruošia rangovinė organizacija parengtame technologiniame projekte suderinusi su užsakovu. Ji gali koreguoti arba dalinai keisti statybos organizavimo aprašyme priimtus sprendinius, jei tai nepakenks darbų kokybei bei nepažeis darbo saugos reikalavimų.

**Darbovietės įrengimas statybvietyje.**

Privažiavimui, o taip pat ir evakuaciniam keliams objekte panaudojami teritorijoje esami keliai, kurie privalo būti neužstatyti neveikiančiomis mašinomis, mechanizmais bei statybiniais gaminiais ir medžiagomis.

Vykdam remonto ir statybos darbus, pastatą numatomą eksploatuoti, tai yra remontuojamame pastate nebus stabdoma veikla statybos darbų metu. Remontuojamas tik antras ir trečias aukštas, o pirmajame aukšte ir antro bei trečio aukšto atskirose patalpose vyks mokslo

284809-01-TP-SO-AR	Lapas	Lapų	Laida
	5	15	0

įstaigos veikla, todėl statybinė organizacija vykdanči statybos darbus turi suderinti darbų grafiką su pastato administracija. Tai komplikuoja remonto darbų vykdymą ir reikalauja ypatingą dėmesį skirti darbo saugos reikalavimams, darbų eiliškumui bei jų kokybei.

Darbo zonos turi būti atitvertos, kad nesikirstų pastate dirbančių žmonių, mokinių ir statybininkų keliai. Darbo zonos atitveriamos uždengiant remonto zonas brezentais arba įrengiant laikinas pertvaras, kad nebūtų galimybės sklįsti dulkėms, garsui, pašaliniais asmenims patekti į statybos zoną, tuo paliekant galimybę pastatui funkcionuoti statybos metu. Kertamų angų teritorija turi būti aptverta (uždaromos patalpų durys), į šią zoną negali patekti pašaliniai žmonės. Darbuotojų judėjimo keliai ir evakuacija statybos metu numatoma per visas esamas laiptines.

Vykdam remonto darbus aplinkosaugos bei trečiųjų asmenų interesai turi būti nepažeidžiami. Trečiųjų asmenų gyvenimo ir veiklos sąlygos, kurias jie turėjo iki statybos pradžios, nebus pablogintos – gretimų pastatų naudotojai nepatogumų nepatirs. Statybos metu aikštelė aptveriamas žemės sklypo ribose. Kapitalinio remonto darbai neturės neigiamos įtakos gretimiesiems pastatams. Statybinės medžiagos sandėliuojamos taip pat žemės sklypo ribose. Statybos metu kaimyninių sklypų gyventojai nepatogumų nepatirs. Priėjimai ir privažiavimai nebus uždaryti. Kaimyninių sklypų įvadiniai inžineriniai tinklai nebus paliesti. Statybos metu nebus pažeisti esami veikiančios inžineriniai tinklai bei bendrųjų sistemų inžineriniai tinklai, nebus pažeisti jokie kiti eksploatuojami statiniai, nebus sustabdytas eismas gatvėje, bus užtikrintas privažiavimas prie esamų pastatų, nebus oro, vandens ir grunto užteršimo. Taip pat nebus pablogintos trečiųjų asmenų gyvenimo ir veiklos kitos sąlygos, nurodytos LR Statybos įstatymo 6 str. 4 dalyje.

Ardymo darbus atlikti atitinkamu eiliškumu, leidžiantis iš viršaus žemyn tokiu būdu, kad pašalinus vieną dalį, nebūtų sukelta kitos dalies griūtis. Atliekant ardymo darbus, turi būti naudojamos respiratorinės apsauginės priemonės.

Darbuotojai privalo būti apsaugoti nuo krentančių daiktų saugos priemonėmis, taip pat darbuotojams privalo būti išduotos reikiamos asmeninės apsauginės priemonės. Medžiagos ir įrenginiai privalo būti išdėstyti arba sudėti į krūvas taip, kad negalėtų nuslysti arba nuvirsti, prireikus, privalo būti uždengtos.

Statybinės medžiagos sandėliuojamos remontuojamosiose patalpose bei teritorijoje. Prie įėjimo į pastatą įrengiama aikštelė su vieta medžiagų sandėliavimui, buitiniams patalpoms, konteneriu statybinėms šiukšlėms, tualetu, priešgaisrinio postu. Pirmosios medicininės pagalbos priemonės (vaistinėlės) su visa būtinais pirmosios medicininės pagalbos medikamentais ir kitomis medicininėmis priemonėmis laikomas buitiniuose patalpose ir pagal darbų vadovus nurodytose darbo zonose.

Įvykus sunkiai traumai, nukentėjusiam pirmiausia vietoje pagal galimybes suteikiama pirmoji medicininė pagalba bei iškviečiama bendruoju pagalbos telefonu Nr. 112 greitoji medicininė pagalba ir nedelsiant apie įvykį pranešama LR valstybinės darbo inspekcijos teritoriniam skyriui.

Elektros energija statybos periodui naudojama iš esamo pastato. Laikinas elektros tiekimas turės būti atliktas prisilaikant visų galiojančių techninių reikalavimų.

#### ***Eismo organizavimas.***

Privažiuoti prie remontuojamo pastato galima nuo Varpo gatvės. Medžiagos į remontuojamas patalpas numešamas rankiniu būdu per šonines laiptines. Medžiagų atvežimo dieną reikia užtikrinti, kad transportas patektų į teritoriją, turi būti atidaryti vartai, automobiliai sustatyti taip, kad netrūkdėtų pravažiuoti ir apsisukti.

284809-01-TP-SO-AR	Lapas	Lapų	Laida
	6	15	0

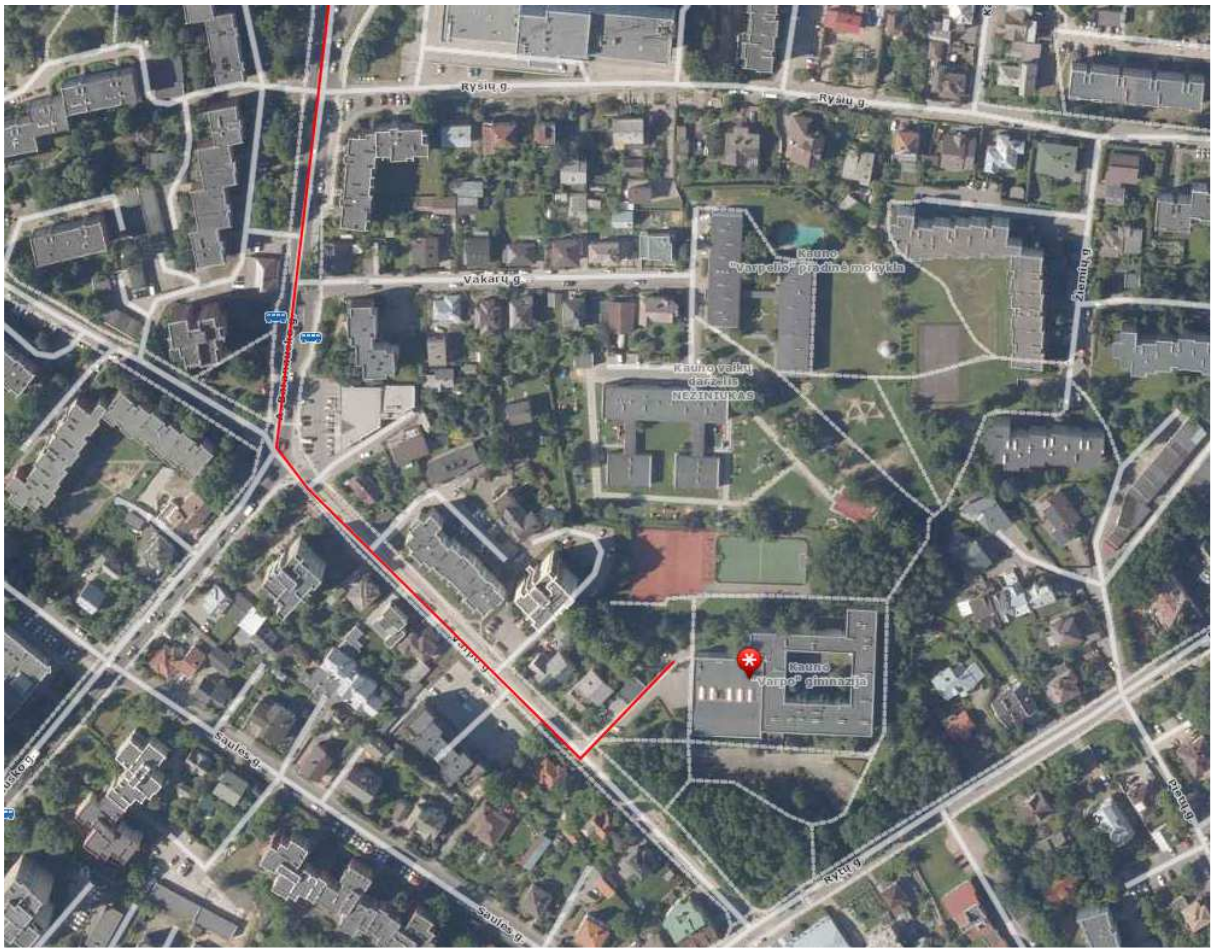

*Statybinių medžiagų atvežimo schema*

### **Statybinės atliekos**

Statybos darbų procese susidariusių statybinių atliekų, nekenksmingų aplinkai ir žmonių sveikatai, statybos aikštelėje numatytos laikinos jų kaupimo konteinerių stovėjimo vieta. Statybinės atliekos turės būti tvarkomas pagal „Statybinių atliekų tvarkymo taisyklės“, patvirtintas aplinkos ministro 2006 m. gruodžio 29 d. Įsakymu Nr. D1-637. Statybos metu susidariusios statybinės atliekos statybos vietoje turi būti išrūšiuotos į tinkamas naudoti (konstrukcijas, medžiagas) ar perdirbti (antrines žaliavas) ir netinkamas naudoti (pavojingas ir k.t.) atliekas.

Statybinės atliekas iš statomų statinių reikia nuleisti žemyn uždariais latakais, vamzdžiais ar panašiais nepavojingais būdais. Mesti statybinės atliekas be latakų ar kitų priemonių leidžiama iš ne didesnio kaip 3 m aukščio. Vieta, į kurią metamos šiukšlės, turi būti aptverta.

Statybinės atliekos turi būti tvarkomos LR Atliekų tvarkymo įstatymo (VIII-787) 31 straipsniu nustatyta tvarka. Statybinės atliekos statybos metu rūšiuojamos į:

- tinkamas naudoti vietoje – betono, keramikos, medienos, metalo gaminių, termoizoliacinių medžiagų ir kitų nedegių gaminių atliekas, kurias būtų galima panaudoti aikštelių, privažiavimų, takų dangų pagrindams įrengti;
- tinkamas perdirbti – betono, keramikos, bituminių medžiagų atliekas, kurios pabaigus statybos darbus būtų pristatomos į perdirbimo įmones;
- netinkamas naudoti ir perdirbti atliekas (statybinės šiukšlės, tara, pakuotėse užterštos medžiagos), kurios būtų išvežamos į sąvartynus;

Rangovas privalo statybos aikštelėje palaikyti švarą ir tvarką, visomis priemonėmis saugoti statybos teritoriją nuo užterštumo.

284809-01-TP-SO-AR	Lapas	Lapų	Laida
	7	15	0

Statybos metu Statytojas įsipareigoja siekti, kad atliekų susidarytų minimalūs kiekiai ir kad, didžioji dalis atliekų būtų antrinio panaudojimo ar perdirbamos.

Susidariusios atliekos bus tvarkomos vadovaujantis Atliekų tvarkymo taisyklių (2017 m. gruodžio 29 d. įsakymo Nr. D1-1061 redakcija) ir Statybinių atliekų tvarkymo taisyklių (2018 birželio 5 d. įsakymas Nr. D1-460) reikalavimais. Visais atvejais atliekos bus renkamos, saugomos ir rūšiuojamos taip, kad nekeltų pavojaus žmonių sveikatai ir aplinkai.

Statybos darbams atlikti bus įrengtos laikinos inžinerinio aprūpinimo sistemos bei įrenginiai, statybos darbai nepadidins aplinkos taršos, nesukels dulkių, elektros tiekimo trikdymų, nepakeis ekosistemų ir biologinės įvairovės, kraštovaizdžio ekologinės pusiausvyros bei estetiškos kokybės. Statybinės atliekos bus kraunamos tam skirtose konteineriuose ir išvežamos į sąvartyną pagal atskirai sudarytą sutartį.

Vadovaujantis statybinių atliekų tvarkymo taisyklėmis (2006-12-06 įsakymo Nr.D1-637) statybinis laužas ir kitos medžiagos bus išrūšiuojamos. Nepavojingos statybinės atliekos gali būti saugomos statybvietyje ne ilgiau kaip vienerius metus nuo jų susidarymo dienos, tačiau ne ilgiau kaip iki statybos darbų pabaigos. Statybinių atliekų turėtojas nusprendžia, kaip ir į kurią tvarkymo vietą bus išvežtos statybinės atliekos. Taip pat, jis atsako už jų tvarkingą pakrovimą ir pristatymą.

Visos susidariusios pavojingos atliekos taip pat ir tara, užteršta pavojingomis medžiagomis, turi būti sudedama į specialią talpą ir pagal atskirą sutartį pridudama pavojingas atliekas tvarkančiai įmonei.

Statybvietyje išrūšiuotos atliekos, kad neterštų aplinkos ir nesukeltų pavojaus, turi būti kaupiamos ir saugomos aptvertoje teritorijoje konteineriuose iki jų perdavimo atliekų perdirbėjams. Statybinės atliekos turi būti išvežamos savivarčiais, su uždangalu.

Kapitalinio remonto metu gali susidaryti betono atliekos (17 01 01), plytos/blokeliai (17 01 02), medis (17 02 01), stiklas (17 02 02), dažyta mediena (17 02 04), geležis ir plienas (17 04 05), kabeliai (17 04 11) bei kitos statybinės atliekos bei pakuotės atliekos (15 01 01, 15 01 02, 15 01 03). Statybvietyje susidarę statybinės atliekos bus tvarkomos vadovaujantis Statybinių atliekų tvarkymo taisyklių (Žin., 2007, Nr.10-403) reikalavimais.

Komunalinės atliekos, pakuotės ir antrinės žaliavos statybos metu bus rūšiuojamos ir tvarkomos nustatyta tvarka, vadovaujantis Atliekų tvarkymo taisyklių (2018 birželio 5 d. įsakymas Nr. D1-460). Orientacinis statybinių atliekų kiekis yra apie 120 t.

**STATYBINĖS IR GRIOVIMO ATLIEKOS (ĮSKAITANT IŠ UŽTERŠTŲ VIETŲ IŠKASTĄ GRUNTĄ)**

Eilės Nr.	Kodas	Pavadinimas	Mato vienetas, t	Sandėliavimas / tvarkymo būdas
<b><i>Inertinės atliekos – betonas, plytos, keramika ir kitos atliekos, kuriose nevyksta jokie pastebimi fizikiniai, cheminiai ar biologiniai pokyčiai</i></b>				
1.	17 01	betonas, plytos, čerpės ir keramika	35	<b>Sandėliavimas ir rūšiavimas sklypo teritorijoje. G/b laužas išvežamas utilizavimui, perdirbimui arba antriniam panaudojimui įmonėms, turinčioms teisę tvarkyti tokias atliekas pagal sutartis dėl jų naudojimo ir šalinimo</b>
2.	17 01 01	betonas / gelžbetonis	25	
3.	17 01 02	plytos	10	
4.	17 01 03	čerpės ir keramika	-	
5.	17 01 06	betono, plytų, čerpių ir keramikos gaminių mišiniai arba atskiros dalys, kuriuose yra pavojingų cheminių medžiagų	-	
6.	17 01 07	betono, plytų, čerpių ir keramikos gaminių mišiniai, nenurodyti 17 01 06	-	

284809-01-TP-SO-AR	Lapas	Lapų	Laida
	8	15	0

***Perdirbti ir pakartotinai naudoti tinkamos atliekos, antrinės žaliavos – pakuotės, popierius, stiklas, plastikas ir kitos tiesiogiai perdirbti tinkamos atliekos ir (ar) perdirbti ar pakartotinai naudoti tinkamos iš atliekų gautos medžiagos***

1.	17 02	<b>medis, stiklas ir plastikas</b>	<b>33</b>	<b>Rūšiavimas statybvietėje, sandėliavimas tam skirtose konteineriuose. Išrūšiuotos atliekos turi būti perduodamos įmonėms, turinčioms teisę tvarkyti tokias atliekas pagal sutartis dėl jų naudojimo ir šalinimo</b>
2.	17 02 01	Medis (popierius)	30	
3.	17 02 02	stiklas	1	
4.	17 02 03	plastikas	3	
5.	17 02 04	stiklas, plastikas ir mediena, kuriuose yra pavojingų cheminių medžiagų arba kurie yra jomis užteršti	-	
6.	17 04	<b>metalai (įskaitant jų lydinis)</b>	<b>14</b>	<b>Rūšiavimas statybvietėje, sandėliavimas tam skirtose konteineriuose arba krūvose. Išrūšiuotos atliekos turi būti perduodamos įmonėms, turinčioms teisę tvarkyti tokias atliekas pagal sutartis dėl jų naudojimo ir šalinimo</b>
7.	17 04 01	varis, bronzos, žalvaris	-	
8.	17 04 02	aliuminis	-	
9.	17 04 03	švinas	-	
10.	17 04 04	cinkas	-	
11.	17 04 05	geležis ir plienas	12	
12.	17 04 06	alavas	-	
13.	17 04 07	metalų mišiniai	-	
14.	17 04 09	metalų atliekos, užterštos pavojingomis cheminėmis medžiagomis	-	
15.	17 04 10	kabėliai, kuriuose yra alyvos, akmens anglių dervos ir kitų pavojingų cheminių medžiagų	-	
16.	17 04 11	kabėliai, nenurodyti 17 04 10	2	

***Netinkamos perdirbti atliekos (izoliacinės medžiagos, akmens vata ir kt; Pavojingosios atliekos – tirpikliai, dažai, klijai, dervos, jų pakuotės ir kitos kenksmingos, degios, sprogstamosios, ėsdinančios, toksiškos, sukeliančios koroziją ar turinčios kitų savybių, galinčių neigiamai įtakoti aplinką ir žmonių sveikatą***

1.	17 06	<b>izoliacinės medžiagos ir statybinės medžiagos, kuriose yra asbesto</b>	<b>5</b>	<b>Rūšiavimas statybvietėje, sandėliavimas tam skirtose konteineriuose (asbestas – pavojingų atliekų konteineryje). Išrūšiuotos atliekos turi būti perduodamos įmonėms, turinčioms teisę tvarkyti tokias atliekas pagal sutartis dėl jų naudojimo ir šalinimo</b>
2.	17 06 01	izoliacinės medžiagos, kuriose yra asbesto	-	
3.	17 06 03	kitos izoliacinės medžiagos, sudarytos iš pavojingų cheminių medžiagų arba jų turinčios	1	
4.	17 06 04	izoliacinės medžiagos, nenurodytos 17 06 01 ir 17 06 03	4	
5.	17 06 05	statybinės medžiagos, turinčios asbesto	-	

<b><i>Kitos mišrios statybinės ir griovimo atliekos</i></b>				
<b>1.</b>	<b>17 09</b>	<b>kitos statybinės ir griovimo atliekos</b>	<b>30</b>	<b>Rūšiavimas statybvietėje, sandėliavimas tam skirtose konteineriuose arba krūvose. Išrūšiuotos atliekos turi būti perduodamos įmonėms, turinčioms teisę tvarkyti tokias atliekas pagal sutartis dėl jų naudojimo ir šalinimo</b>
2.	17 09 01	statybinės ir griovimo atliekos, kuriose yra gyvsidabrio	-	
3.	17 09 02	statybinės ir griovimo atliekos, kuriose yra polichlorintųjų bifenilų (PCB) (pvz., hermetikai, kuriuose yra PCB, polimerinės dangos, kuriose yra PCB, hermetiški glazūravimo gaminiai, kuriuose yra PCB, kondensatoriai, kuriuose yra PCB)	-	
4.	17 09 03	kitos statybinės ir griovimo atliekos (įskaitant mišrias atliekas), kuriose yra pavojingų cheminių medžiagų	-	
5.	17 09 04	mišrios statybinės ir griovimo atliekos, nenurodytos 17 09 01, 17 09 02 ir 17 09 03	30	
<b><i>Komunalinės atliekos – maisto likučiai, tekstilės gaminiai, kitos buitinės ir kitokios atliekos, kurios savo pobūdžiu ar sudėtimi yra panašios į buitines atliekas</i></b>				
<b>1.</b>	<b>20 03</b>	<b>kitos komunalinės atliekos</b>	<b>3</b>	<b>Mišrių atliekų buitiniai atliekų konteineriai</b>
2.	20 03 01	mišrios komunalinės medžiagos	3	
		<b>IŠ VISO STATYBINIŲ ATLIEKŲ:</b>	<b>120</b>	

Statybvietėje turi būti pildomas pirminės atliekų apskaitos žurnalas, vedama susidariusių ir perduotų tvarkyti statybinių atliekų apskaita, nurodomas jų kiekis, teikiamos pirminės atliekų apskaitos ataskaitos Aplinkos ministerijos regiono aplinkos apsaugos departamentui, kurio kontroliuojamoje teritorijoje vykdoma statyba, atliekų tvarkymo taisyklių nustatyta tvarka. Statybinio laužo važtaraščiai turi būti išsaugoti.

Tikslesnis statybinių atliekų kiekis bus žinomas demontavimo ir statybos darbų eigoje.

#### ***Gaminių sandėliavimas.***

Laikinos sandėliavimo vietos turi netrukdyti žmonių judėjimui.

Kadangi visi darbai bus atliekami rankiniu būdu, medžiagos į darbo vietas nunešamos per esamą evakuacinę laiptinę, tačiau esamuose laiptinėse draudžiama palikti arba laikinai sandėliuoti medžiagas. Šia laiptine esant pavojui gali naudotis pastato lankytojai ir darbuotojai. Statybinės medžiagos ir susidariusios atliekos sandėliuojamos taip, kad neužkrautų praejimo ir evakuacinių kelių. Didžiausia sandėliavimo apkrova 150 kg/m<sup>2</sup>. Prie darbo vietos sandėliuojama tik tiek medžiagų kiek reikia einamiems darbams. Prie pastato įėjimo turi būti numatyta vieta laikinai sandėliuoti medžiagas, taip pat ir statybinių šiukšlių konteineris.

Medžiagos, dirbiniai, gaminiai bei įrenginiai turi atitikti Lietuvos Respublikoje galiojančių normatyvinių dokumentų reikalavimus, turėti atitikties sertifikatus arba atitikties deklaracijas ir atitikti techninėse specifikacijose nurodytiems reikalavimams.

Nenaudotinos degios ir degimą palaikančios medžiagos. Visos į statybvietę pateikiamos medžiagos turi būti gamintojo įpakavime su etiketėmis ir dokumentais, patvirtinančiais tapatybę.

Sandėlių ir statybinių sandėliavimo aikštelių išdėstymas turi užtikrinti mažiausią statybinių mašinų, mechanizmų ir darbininkų judėjimą statybos aikštelėje, mažiausią pakrovimo ir iškrovimo operacijų skaičių, patogų privažiavimą, saugias darbo sąlygas.

284809-01-TP-SO-AR	Lapas	Lapų	Laida
	10	15	0

***Asmenų patekimo į patalpas tvarka ir sąlygos:***

- Statybos aikštelėje griežtai reguliuojamas statybininkų darbo laikas. Darbo laikas suderinamas su užsakovu.
- Darbuotojų vaikščiojimo takai nurodyti darbų plane – darbuotojai privalo vaikščioti pagal schemą (gali vaikščioti tik remontuojamuose patalpose).
- Darbuotojai gali pateikti tik į remontuojamas patalpas;
- Persirengimas numatomas buitinių patalpų zonoje;
- Medžiagas draudžiama sandėliuoti remontuojamo pastato dalies koridoriuose. Leidžiama atsinešti tik tiek medžiagų, kiek reikia tam tikram darbui atlikti;
- Remontuojamose patalpose būtina laikytis tvarkos (nešiukšlinti ir t.t.);
- Būtina naudotis triukšmo slopintuvais;

***Laikinos patalpos ir inžineriniai tinklai.***

Elektros energija ir vanduo buitiniams poreikiams ir gamybai – naudojami esami, patalpose.

***Asmeninės apsaugos ir sveikatos priemonės:***

*Apsauginis šalmas.* Darbuotojai dirbantys statybvietėje ar asmenys ją lankantys turi būti aprūpinti statybiniais šalmais, atitinkančiais Lietuvos standarto LST EN 397 reikalavimus.

Kiekvienas šalmas turi būti gamintojo paženklintas:

- nurodytas šalmo tipas;
- šalmo dydis;
- pagaminimo metai ir ketvirtis;
- Europos standarto žymuo;
- CE žyma;
- gamintojo pavadinimas arba identifikacijos ženklas.

*Darbo pirštinės.* Statybos darbuotojų darbo pirštinės turi atitikti Lietuvos standarto LST EN 388 reikalavimus. Kiekvienas darbuotojas privalo dėvėti jo plaštakos dydį atitinkančias darbo pirštines.

*Darbo drabužiai.* Darbo drabužiai turi atitikti Lietuvos standarto LST EN 340 reikalavimus. Be to darbininkai būtinai turi dėvėti ryškias signalines liemenes su šviesą atspindinčiais elementais, kurios turi atitikti LST 471 (2004 m.) reikalavimus.

*Profesinė avalynė.* Profesinė avalynė turi atitikti Lietuvos standarto LST EN 346 reikalavimus.

***Asmeninių saugos priemonių naudojimas.***

Visi dirbantieji aprūpinami plaštaką apsaugojančiomis pirštinėmis, batais su nepersmeigiamu padu ir apsaugine nosele. Žiemos metu papildomai išduodamos pašiltintos pirštinės, žieminė avalynė ir žieminė striukė.

Kiekviena asmeninė apsaugos priemonė turi:

- apsaugoti nuo galimų kenksmingų, pavojingų darbo aplinkos veiksnių, nesukeldama didesnės rizikos darbuotojo sveikatai ir saugai;
- tikti darbuotojui;
- būti patikrinta, tvarkinga ir išbandyta.

Draudžiama darbuotojams išduoti nesutaisytas, neišskalbtas, neišvalytas, nedezinfekuotas, neišbandytas, nepatikrintas asmenines apsaugines priemones.

Krovinių kėlimo rankomis darbai paskirstomi atsižvelgiant į krovinio svorį, darbo vietos pobūdį, darbuotojų fizines galimybes, jų amžių ir kitus veiksnius.

Siekiant kėlimo metu išvengti rizikos – kroviniai turi būti tinkamai įpakuoti ir kraunami tik tam parinktose bei parengtose vietose.

284809-01-TP-SO-AR	Lapas	Lapų	Laida
	11	15	0

### ***Pirmoji pagalba.***

Pirmosios medicininės pagalbos priemonės (vaistinė) su visa būtinais pirmosios medicininės pagalbos medikamentais ir kitomis medicininėmis priemonėmis laikomas buitinėse patalpose ir pagal darbų vadovus nurodytose darbo zonose.

Įvykus sunkiai traumai, nukentėjusiam pirmiausia vietoje pagal galimybes suteikiama pirmoji medicininė pagalba bei iškviečiama bendruoju pagalbos telefonu Nr. 112 greitoji medicininė pagalba ir nedelsiant apie įvykį pranešama LR valstybinės darbo inspekcijos teritoriniam skyriui.

Darbdavys turi užtikrinti, kad bet kuriuo metu galėtų būti suteikta pirmoji pagalba. Darbuotojai turi būti apmokyti suteikti pirmąją pagalbą nukentėjusiajam. Darbuotojas, kuris įvykus nelaimingam atsitikimui buvo sužeistas arba staigiai susirgo, turi būti nedelsiant nugabentas į medicinos įstaigą. Atsižvelgiant į statybos darbų apimtį ir (arba) veiklos rūšį, pagal darbuotojų saugos ir sveikatos reikalavimus turi būti numatytos patalpos pirmajai pagalbai teikti. Pirmosios pagalbos patalpose turi būti pagrindinė pirmosios pagalbos įranga bei priemonės. Į tokias patalpas turi būti lengvai patenkama su neštuvais. Šios patalpos turi būti paženklintos, kaip nustatyta Saugos ir sveikatos apsaugos ženklų naudojimo darbovietėse nuostatuose, ir nurodytos kelrodžiais.

Pirmosios pagalbos priemonės turi būti visose vietose, kuriose jos reikalingos pagal darbo sąlygas. Jų laikymo vietos turi būti pažymėtos, gerai matomos ir lengvai pasiekiamos. Matomose vietose turi būti aiškiai nurodyti gelbėjimo tarnybų (greitosios medicinos pagalbos, gaisrinės ir avarinės dujų tarnybos) telefono numeriai ir adresai.

### ***Pirmosios pagalbos rinkinys.***

Statybvietėje turi būti pirmosios pagalbos rinkinys, sukomplektuotas pagal sveikatos apsaugos ministro 2003-07-11 įsakymo Nr. V – 450 1 priedą. Būtiniosios pirmosios pagalbos priemonės laikomos sargo patalpoje, buitinėse darbuotojų patalpose. Pirmosios pagalbos rinkinio sudėtis pateikta lentelėje.

#### **Pirmosios medicininės pagalbos rinkinys**

<b>Medicinos ir kitų pagalbos priemonių pavadinimas</b>	<b>Skaičius vnt.</b>	<b>Paskirtis</b>
1. Didelis sterilus tvarstis, 10 cm x 12 cm	2	
2. Karpomas pirmosios pagalbos pleistras, 10 cm x 6 cm	8	
3. Lipnus pleistras, 2,5 cm x 5 m	10	Tvarsčiui pritvirtinti
4. Neaustinės medžiagos servetėlė, 20 cm x 5 m	10	
5. Palaikomasis trikampio formos tvarstis	1	Pažeistai viršutinei galūnei parišti
6. Palaikomasis tvarstis, 6 cm x 4 m	3	
7. Palaikomasis tvarstis, 8 cm x 4 m	3	
8. Pirmosios pagalbos žirkklės	1	
9. Pirmosios pagalbos pleistro juostelės	20	
10. Plastikinis maišelis, 30 cm x 40 cm	2	
11. Sterilus akių tvarstis	2	
12. Sterilus nudegimų tvarstis, 40 cm x 40 cm	1	
13. Sterilus nudegimų tvarstis, 60 cm x 80 cm	1	
14. Sterilus žaizdų tvarstis, 10 cm x 10 cm	6	
15. Speciali antklodė, ne mažesnė kaip 140 cm x 200 cm	1	Nukentėjusiam paguldyti ir (ar) apkloti
16. Tinklinis cilindrinis galūnių tvarstis, 4 m	1	
17. Vidutinio dydžio sterilus tvarstis, 8 cm x 10 cm	3	
18. Vienkartinės medicininės nesterilios pirštinės	4	
19. Amoniaکو 10% tirpalas, 50 ml	1	
20. Žaizdų dezinfekavimo tirpalas (oktenidino	1	Žaizdoms dezinfekuoti

284809-01-TP-SO-AR	Lapas	Lapų	Laida
	12	15	0

dihidrochloridas), 250 ml		
21. Natrio chlorido 0,9% sterilus tirpalas, 200 ml	1	Pažeistoms akims ir žaizdoms plauti
22. Pirmosios pagalbos teikimo aprašymas arba pirmosios pagalbos teikimo atmintinė	1	
23. Rinkinio aprašas	1	Tvirtinamas ant dėžutės/ spintelės durelių/dangtelio vidinės pusės

#### ***Darby saugos ženklai.***

Statybvietė paženklinta saugos ir sveikatos ženklais, tam kad darbuotojai suvoktų saugos ir sveikatos darbo vietoje riziką ir galėtų jos išvengti. Ženkliai išdėlioti ten kur pavojingų vietų negalima pakankamai apriboti techninėmis ir kolektyvinėmis priemonėmis.

Pagrindiniai naudojami ženklai:

- Draudžiamieji;
- Įspėjamieji;
- Įpareigojamieji;
- Evakuaciniai;
- Gaisrinių saugos priemonių;
- Informaciniai.

Šie ženklai naudojami tam, kad darbuotojas suvoktų saugos ir sveikatos darbo vietoje riziką ir galėtų jos išvengti. Tam, kad darbuotojai nepatektų į pavojingas zonas naudojamos apsauginės tvorelės ir/arba „STOP“ juosta.

Mobiliais telefonais naudojasi statybos vadovas, vykdytojai, meistrai, ir kt. Taip užtikrinamas efektyvesnis darbas. Atsitikus nelaimėi, greičiau informuojami darbuotojai, vadovai, bei specialiosios tarnybos.

Statybvietėje dirbantieji atlieka kėlimo, laikymo, nešimo, stūmimo ir kt. darbus. Padidėjusi rizika pasitempti, pargriūti ir susižaloti, nuolatos mažinama valant kelius, takus ir darbo vietas. Žiemos metu šios vietos barstomos, valomos nuo sniego ir ledo.

Tamsiu paros metu keliai, takai ir darbo vietos, kur nepakankamas natūralus apšvietimas, apšviečiamos halogeniniais šviestuvais.

#### ***Objekte naudojami draudžiamieji ženklai:***

- Naudoti atvirą ugnį ir rūkyti draudžiama
- Rūkyti draudžiama
- Pašaliniais įeiti draudžiama

#### ***Objekte naudojami įspėjamieji ženklai:***

- Įspėjamas apie elektros srovės pavojų
- Įspėjimas apie degiąją medžiagą
- Įspėjimas apie bendro pobūdžio pavojų
- Įspėjimas apie pakeltą krovinį
- Įspėjimas apie pavojų nukristi

#### ***Objekte naudojami įpareigojamieji ženklai:***

- Būtina dėvėti apsauginį šalną
- Būtina dėvėti apsauginius batus
- Būtina prisirišti apsauginėmis priemonėmis

#### ***Gaisrinė sauga statybvietėje.***

Visi darbuotojai instruktuojami ir apmokomi kaip elgtis gaisro atveju. Statybvietėje įrengiami sukomplektuoti priešgaisriniai skydai, kuriuose sukabinti gesintuvai, kastuvai, laužtuvai, kobiniai, kirviai, nedegaus audeklo gabalai.

Visi statybvietėje esantys gesintuvai turi atitikti nustatytus ES reikalavimus. Gesintuvai turi būti periodiškai tikrinami. Jie išdėlioti lengvai prieinamose ir matomose vietose, apsaugotose nuo tiesioginių saulės spindulių ir toliau kaip 1m nuo šildymo prietaisų. Gesintuvai kabinami ne aukščiau kaip 1,5 m.

284809-01-TP-SO-AR	Lapas	Lapų	Laida
	13	15	0

Vykdamas statybos darbus būtina vadovautis priešgaisrinėmis apsaugos taisyklėmis. Turi būti užtikrinamos tinkamos gesinimo sąlygos:

- Kilus pavojui, darbuotojams turi būti sudaryta galimybė greitai ir saugiai išeiti iš darbo patalpų ir iš visų darbo vietų.
- Atsižvelgiant į statybos pobūdį ir statybvietės ypatybes, patalpų matmenis ir paskirtį, naudojamus įrenginius, fizines ir chemines naudojamų medžiagų savybes bei galimą didžiausią darbuotojų skaičių, turi būti numatytas pakankamas kiekis reikiamų pirminių gaisro gesinimo priemonių ir, jei būtina, turi būti įrengti gaisro detektoriai bei gaisrinės signalizacijos įrenginiai.
- Gesinimo įranga, gaisrinės signalizacijos įrenginiai turi būti tvarkingi ir veikiantys, reguliariai prižiūrimi ir tikrinami. Nustatyta tvarka periodiškai turi būti atliekami pirminių gaisro gesinimo priemonių ir gaisrinės signalizacijos bandymai bei rengiami praktiniai užsiėmimai darbuotojams apmokoti.
- Pirminės gaisro gesinimo priemonės turi būti išdėstomos matomose ir prieinamose vietose, lengvai pasiekiamose bei paprastos naudoti. Pirminės gaisro gesinimo priemonės turi būti paženklintos, kaip nustatyta Saugos ir sveikatos apsaugos ženklų naudojimo darbovietėse nuostatuose. Ženkilai turi būti patvarūs ir išdėstyti reikiamose vietose.
- Rūkyti galima tik tam skirtose vietose.

#### **Statybai reikalingi resursai**

Statybos aikštelė siūloma aprūpinti inžinieriniais tinklais:

- Elektros energija atvedama iš remontuojamo pastato įvertinant atskirą apskaitą, pajungiant laikiną elektros įvadą;
- Vanduo technologinėms ir statybiniam laužui laistyti numatomas iš remontuojamo pastato;
- Neužterštos nuotekos šalinamos esamais nuotekų tinklais. Užterštos nuotekos turi būti surinktos ir pristatytos į tam pritaikytą sąvartyną.

Geriamas vanduo turi atitikti higienos reikalavimus. Laikinių inžinerinių tinklų pasijungimo taškai derinami su Užsakovu. Vienam žmogui pagal normas reikalingas poreikis yra 30 l/para..

Statybos aikštelėje atvežamas ir pastatomas biotualetas arba įrengiama laikina kanalizacija nutekamiems vandenims ir įvairioms atliekoms pašalinti iš sanitarinių ir buitinių patalpų (dušinių, prausyklų, tualetų) į kanalizacijos tinklą. Į jį nukreipiamos buitinių patalpų nuotekos.

Įrengiamos laikinos buitinės patalpos: statybos vadovo patalpa, buitinės patalpos darbininkams, biotualetai, pasitarimų patalpa, apsaugos postas ir ratų plovimo postas prie įvažiavimo į statybvietės teritoriją.

Statyboje numatyta naudoti šiuo pagrindinius mechanizmus bei autotransporto priemones:

Autosavivartis	1 vnt.;
Statybinis keltuvas, H-10m, Q-300 kg, darbinis aukštis 8 m.	1 vnt.;
Bortinis automobilis	1 vnt.;
Specializuotas automobilis	1 vnt.;
El. gervė	2 vnt.;
Kompresorius	3 vnt.;
Perforatorius	3 vnt.;
Pjaustymo įranga	3 vnt.;
Suvirinimo aparatas	2 vnt.;
Statybinių atliekų latakas	2 vnt.;
Klojiniai	1 kompl.;
Kiti smulkesni mechanizmai	10 kompl.;

Apytikslis elektros galingumo poreikis statybinei įrangai apie 12 kW. Kadangi visi statybiniai įrenginiai nebus naudojami vienu metu tai elektros poreikis bus ženkliai mažesnis. Įvertinus naudojimo koef. elektros poreikis apie 8 kW.

284809-01-TP-SO-AR	Lapas	Lapų	Laida
	14	15	0

Nurodyti mechanizmai ir jų kiekiai statyboje gali būti rangovo nuožiūra pakeisti kitais, analogiškais. Pagrindiniai mechanizmai ir jų kiekiai konkretizuojami rangovo technologiniame projekte.

Statybvietėje naudojama įranga privalo atitikti STR 2.01.08:2003 „Lauko sąlygomis naudojamos įrangos į aplinką skleidžiamo triukšmo valdymas“ (Žin., 2003, Nr. 90-4086) nustatytus reikalavimus.

### **Statinio techninė priežiūra**

1. Statybai privaloma bendroji (bendrųjų statybos darbų) techninė priežiūra ir specialioji statybos techninė priežiūra.

2. Bendrąją (bendrųjų statybos darbų) techninę priežiūrą gali atlikti vienas statinio statybos techninis prižiūrėtojas (bendrosios statinio statybos techninės priežiūros vadovas), turintis teisę eiti ypatingųjų negyvenamųjų (mokslo paskirties) statinių bendrąją techninę priežiūrą arba jo vadovaujama priežiūros grupė.

3. Specialiąją statinio statybos techninę priežiūrą gali atlikti specialiosios statinio statybos techninės priežiūros vadovai, turintys teisę eiti ypatingųjų negyvenamųjų (mokslo paskirties) statinių vandentiekio ir nuotekų šalinimo, šildymo, vėdinimo ir oro kondicionavimo, elektrotechnikos ir silpnų srovių darbus arba jų vadovaujamos priežiūros grupės.

4. Statinio statybos techninės priežiūros grupės sudėtis nustatoma sudarant techninės priežiūros sutartį **STR 1.06.01:2016 „STATYBOS DARBAI. STATINIO STATYBOS PRIEŽIŪRA“** VII skyriaus nustatyta tvarka.

5. Specialiosios statinio statybos techninės priežiūros vadovas samdomas ta pačia tvarka kaip ir statinio statybos techninis prižiūrėtojas (bendrosios statinio statybos techninės priežiūros vadovas), kai jo kandidatūrai pritaria statinio statybos techninis prižiūrėtojas.

6. Statinio techninė priežiūra privalo būti statybvietėje pradedant kiekvieną naują statybos darbų technologinį procesą ir jo metu ne rečiau kaip 2 kartus per savaitę. Taip pat privalo dalyvauti vykdant hidraulinius sistemos bandymus

### **Statinio statybos techninės priežiūros laiko skaičiavimas**

PAVADINIMAS	MINIMALUS VALANDŲ SKAIČIUS	PROJEKTUOJAMO STATINIO LAIKO SKAIČIAVIMO VIENETAI	VALANDŲ SKAIČIUS PROJEKTUOJAM STATINIUI	PASTABOS
Projekto nagrinėjimas (1000 m2 pastato ploto)	80	0.66	52.8	Remontuojamų patalpų
Bandymai (vienai inžinerinei sistemai)	8	10	80	Vandentiekis, nuotekų šalinimas, šildymas, vėdinimas, elektrotechnika, apšvietimas, elektroniniai ryšiai, apsauginė, gaisrinė signalizacija, automatika
Šildymo, vėdinimo ir oro kondicionavimo inžinerinė sistema (1000 m3 pastato tūrio)	52	2.65	137.8	Remontuojamų patalpų. Specialieji statybos darbai. Šildymas, vėdinimas, oro kondicionavimas
Elektros inžinerinė sistema (1000 m3 pastato tūrio)	48	2.65	127.2	Remontuojamų patalpų. Specialieji statybos darbai. Lektros darbai
Elektroninių ryšių (telekomunikacijų) inžinerinė sistema (1000 m3 pastato tūrio)	24	2.65	63.6	Remontuojamų patalpų. Specialieji statybos darbai. Elektroniniai ryšiai, apsauginė ir gaisrinė signalizacija, automatika
Vandentiekio ir nuotekų šalinimo inžinerinė sistema (1000 m3 pastato tūrio)	28	2.65	74.2	Remontuojamų patalpų. Specialieji statybos darbai. Vandentiekis ir nuotekų
Apdailos darbai (1000 m2)	42	2.36	99.12	Grindys, lubos, sienos
Statybos sklypo tvarkymas (1000 m2)	40	0.25	10	Tvarkomos teritorijos
Dokumentacijos tvarkymas (paslėpti darbai, statybos produktų atitikties dokumentų, statybos žurnalų tvarkymas, aktu pasirašymas)	12	5	60	12 val. skirta vienam mėnesiui; valandas reikia dauginti iš statybų trukmės (mėnesiai)
Geodezinės nuotraukos tikrinimas (1000 m3 pastato tūrio)	12	2.65	31.8	Remontuojamų patalpų
Užbaigimo komisija	24	1	24	
<b>VISO:</b>			<b>760.52</b>	

284809-01-TP-SO-AR	Lapas	Lapų	Laida
	15	15	0

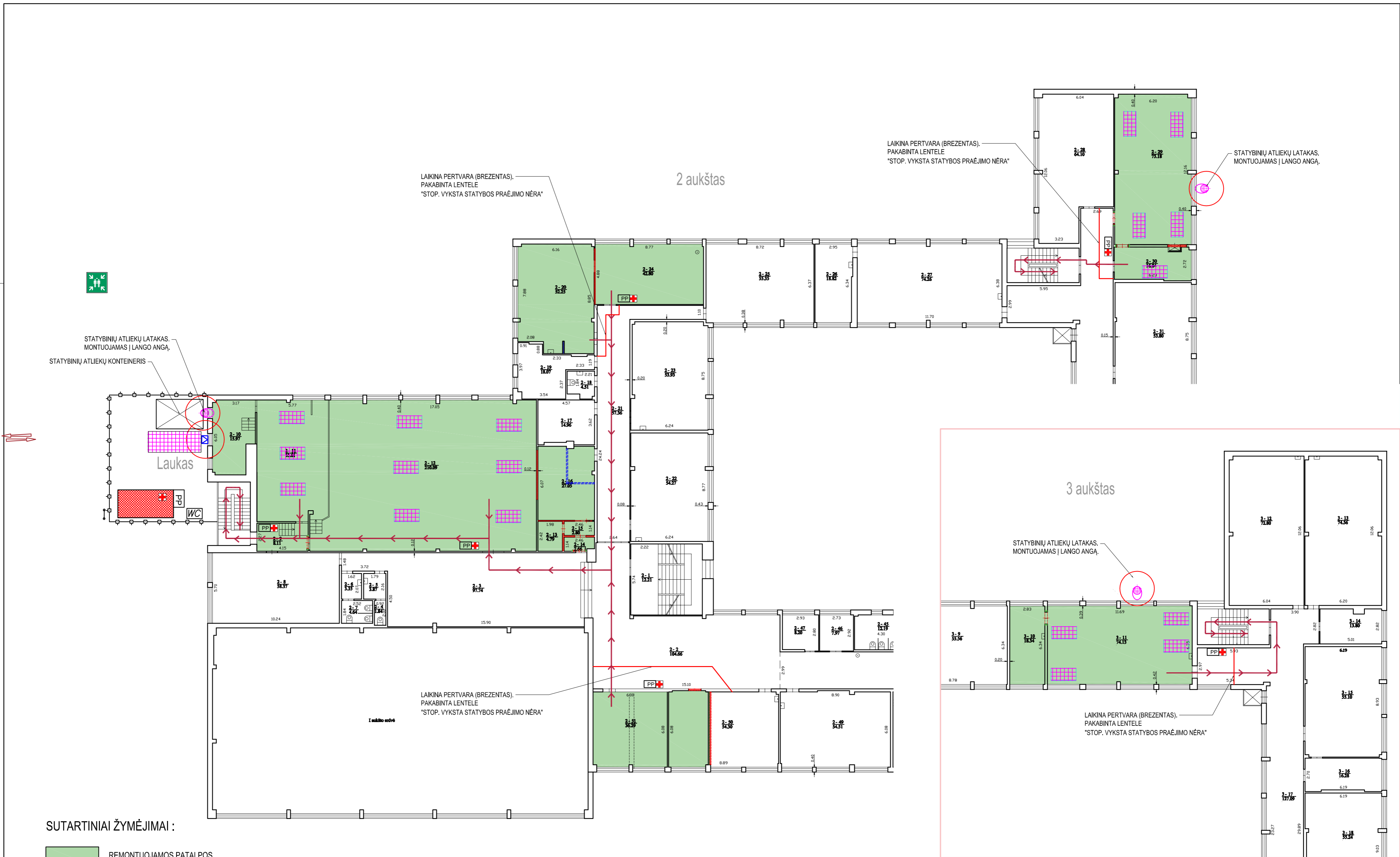

SUTARTINIAI ŽYMĖJIMAI :

- REMONTUOJAMOS PATALPOS
- LAIKINAS APTVĖRIMAS - MOBILI TVORA
- STATYBININKŲ JUDĖJIMAS PASTATE
- ĮVAŽIAVIMAS/ŠVAŽIAVIMAS | STATYBVIETĖ
- PIRMOSIOS PAGALBOS RINKINYS
- LAIKINA VIETA BUITINĖMS PATALPOMS 3.0X6.0 M
- PP PRIEŠGAISRINIS POSTAS
- X ŠIUKŠLIŲ KONTEINERIS
- WC TUALETAI
- I INFORMACINIS STENDAS (GALI BŪTI KABINAMAS ANT TVOROS)
- STATYBINIŲ MEDŽIAGŲ SANDĖLIAVIMO VIETA
- E EVAKUACIJOS VIETA
- P STATYBINIŲ KELTUVO IR ATLIEKŲ LATAKO APSAUGOS ZONA - PO 2 M.

0	2024-06-04	Konkursui, rangos darbams	
LAIDA	IŠLEIDIMO DATA	LAIDOS STATUSAS, KEITIMO PRIEŽASTIS (JEI TAIKOMA)	
KVAL. PATV. DOK. NR.	IĮ Sauliaus Remeikos dizaino studija Vilniaus g. 44, Šiauliai Tel. +37061012269 El. p. remeika.design@gmail.com	STATINIO PROJEKTO PAVADINIMAS	
A1939		PV	Gražvydas Sabaliauskas
36640	PDV	Tadeuš Meškunec	STATINIO NUMERIS IR PAVADINIMAS, DOKUMENTO PAVADINIMAS
LT	STATYTOJAS IR (ARBA) UŽSAKOVAS	01-Mokslo paskirties pastatas Statybvietės planas	
	Kauno miesto savivaldybė	DOKUMENTO ZYMUO	M1:200
		284809-01-TP-SO-01	LAIDA LAPAS LAPŲ
			0 1 2

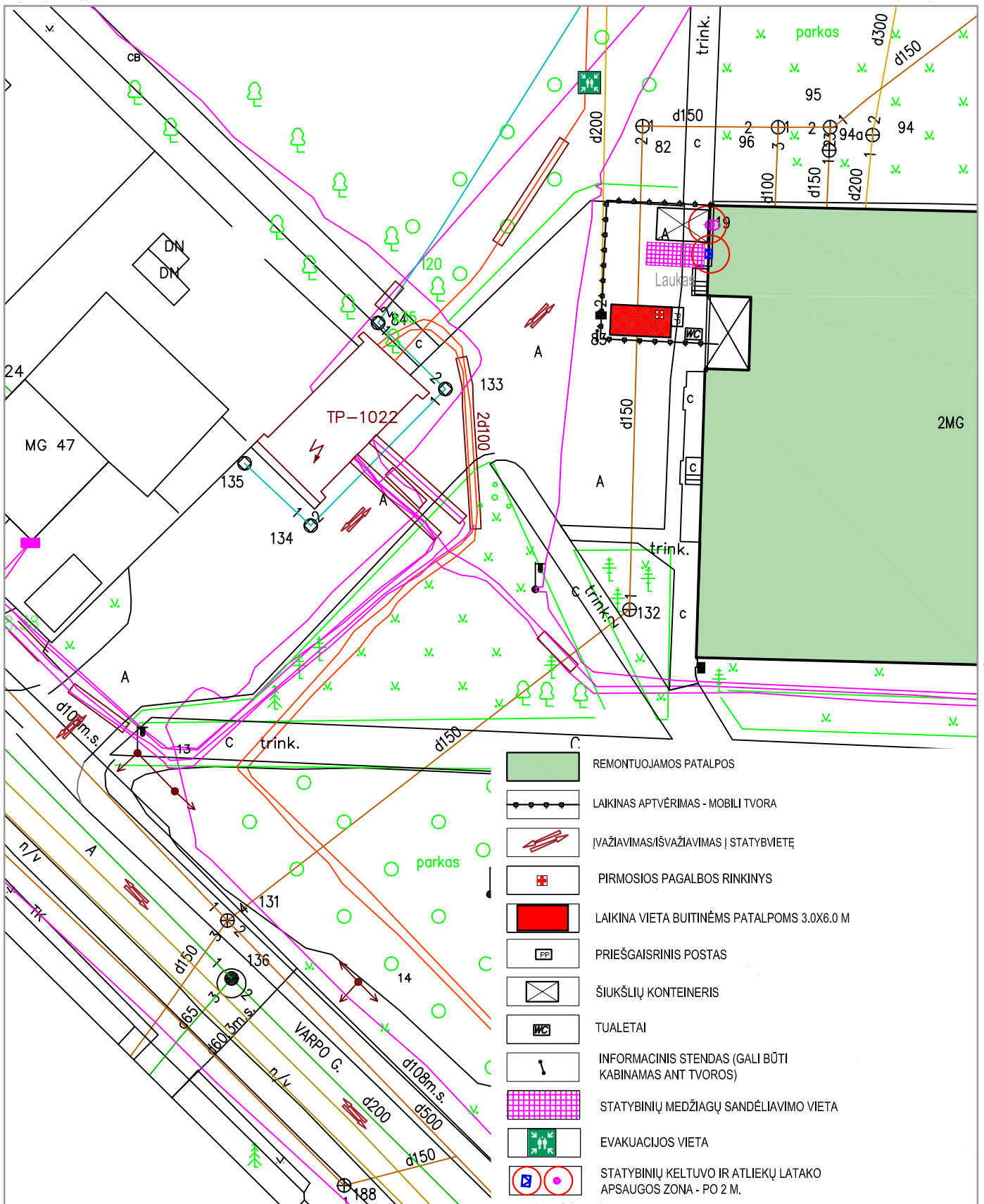

0	2024-06-04	Konkursui, rangos darbams	
LAIDA	IŠLEIDIMO DATA	LAIDOS STATUSAS. KEITIMO PRIEŽASTIS (JEI TAIKOMA)	
KVAL. PATV. DOK. NR.		IĮ Sauliaus Remeikos dizaino studija Vilniaus g. 44, Šiauliai Tel. +37061012269 El. p. remeika.design@gmail.com	STATINIO PROJEKTO PAVADINIMAS Pastato, Rytų g.19, Kaune dalies vidaus patalpų (660,37 m <sup>2</sup> ), kapitalinio remonto techninis projektas
A1939	PV	Gražvydas Sabaliauskas	STATINIO NUMERIS IR PAVADINIMAS, DOKUMENTO PAVADINIMAS
36640	PDV	Tadeuš Meškunec	01-Mokslo paskirties pastatas Statybvietės planas
LT	STATYTOJAS IR (ARBA) UŽSAKOVAS Kauno miesto savivaldybė		DOKUMENTO ŽYMUO 284809-01-TP-SO-01
			M1:500
			LAIDA LAPAS LAPŪ
			0 2 2



**KAUNO „VARPO“ GIMNAZIJA**

Biudžetinė įstaiga, Rytų g. 19, LT-51309 Kaunas,  
tel. (8 37) 38 04 55, tel./ faks. (8 37) 38 04 48, el. p. [varpog@varpas.kaunas.lm.lt](mailto:varpog@varpas.kaunas.lm.lt), <http://www.varpas.kaunas.lm.lt>  
Duomenys kaupiami ir saugomi Juridinių asmenų registre, kodas 190138895

---

Kauno miesto savivaldybės administracijos  
Bendrųjų reikalų skyriui

2024-05- Nr.

**DĖL PRITARIMO PROJEKTUI**

Kauno „Varpo“ gimnazija, gavusi pagal paslaugų suteikimo perdavimo-priėmimo aktą Nr. 2024/05/31 iš tiekėjo IĮ Sauliaus Remeikos dizaino studija techninį projektą „Pastato, Rytų g. 19, Kaune dalies vidaus patalpų (660,37 m<sup>2</sup>) kapitalinio remonto projektas“, parengtą pagal pirkimo sutartį Nr. CPO284809, pritaria šiam techniniam projektui ir jo sprendiniams.

Direktorė



Ilmantė Bagdonė

<b>DETALŪS METADUOMENYS</b>	
<b>Dokumento sudarytojas (-ai)</b>	Padalinys M-87_ Kauno Varpo gimnazija
<b>Dokumento pavadinimas (antraštė)</b>	Dėl programos TŪM techninio projekto dokumentų
<b>Dokumento registracijos data ir numeris</b>	2024-06-03 Nr. SK87-135
<b>Adresatas</b>	Kauno miesto savivaldybė (Bendrujų reikalų skyrius)
<b>Pasirašymo, tvirtinimo, vizavimo paskirties parašą (-us) sukūrusio (-ių) asmens (-ų) pareigos, vardas (-ai), pavardė (-ės), data</b>	Pasirašymas: Padalinys M-87_ Kauno Varpo gimnazija-vadovas Ilmantė Bagdonė 2024-06-03
<b>Pagrindinio dokumento priedų ir pridedamų dokumentų failų skaičius</b>	0
<b>Papildomi metaduomenys</b>	Dokumentas suformuotas DVS „Kontora“.

---

## PROJEKTO DALIŲ SUDERINIMAI

Eil. Nr.	Bylos (segtuvo) žymuo	Pavadinimas	Įmonė	Atsakingas asmuo, projekto dalies vadovas	Parašas
1.	B	Bendroji	MB "Squares"	Gražvydas Sabaliauskas Atestato Nr. A1939	
2.	SA	Statinio architektūros			
3.	SK	Konstrukcijų	UAB "Conatus frame"	Zbignevas Stanski Atestato Nr. 17521	
4.	VN	Vandentiekio ir nuotekų šalinimo	MB „BIMEP Projects“	Vitalijus Štura Atestato Nr. 37760	
5.	ŠVOK	Šildymo, vėdinimo, oro kondicionavimo	MB „BIMEP Projects“	Vitalijus Štura Atestato Nr. 37760	
6.	E	Elektrotechnikos	UAB „Geo Link“	Virginijus Stašelis Atestato Nr.38785	
7.	ER	Elektroninių ryšių	UAB „Geo Link“	Andrius Prakopavičius Atestato Nr. 39355	
8.	AS	Apsauginės signalizacijos			
9.	GSS	Gaisro aptikimo ir signalizavimo sistema			
10.	KS	Statybos skaičiuojamosios kainos nustatymo		Andrejus Chlebnikovas Atestato Nr. 30364	
11.	SO	Pasirengimo statybai ir statybos darbų organizavimo		Tadeuš Meškunec Atestato Nr. 36640	

0	2024-06-04	Konkursui, rangos darbams		
Laida	Išleidimo data	Laidos statusas. Keitimo priežastis (jei taikoma)		
KVAL. PATV. DOK. NR.		IĮ Sauliaus Remeikos dizaino studija Vilniaus g. 44, Šiauliai Tel. +37061012269 El. p. remeika.design@gmail.com	STATINIO PROJEKTO PAVADINIMAS Pastato, Rytų g.19, Kaune dalies vidaus patalpų (660,37 m <sup>2</sup> ), kapitalinio remonto projektas	
A 1939	PV	Gražvydas Sabaliauskas		STATINIO NR. IR PAVADINIMAS, DOKUMENTO PAVADINIMAS LAIDA
				01- Mokslo paskirties pastatas Projekto dalių suderinimai
LT	STATYTOJAS IR (ARBA) UŽSAKOVAS Kauno miesto savivaldybė		DOKUMENTO ŽYMUO 284809-01-TP-B.PDS	LAPAS LAPŲ 1 1